

27 ಮಾರ್ಚ್ 2008



ಬೆಲೆ: ರೂ. 10

ಸುಧಾ



ಕಟ್ಟ ಟ

ಜಲ ಸಂಸ್ಕೃತಿ
ಹೊಸ ಪ್ರಯೋಗ



ಅಭಿವೃದ್ಧಿ ಪಥದಲ್ಲಿ
ಕಾಶ್ಮೀರ

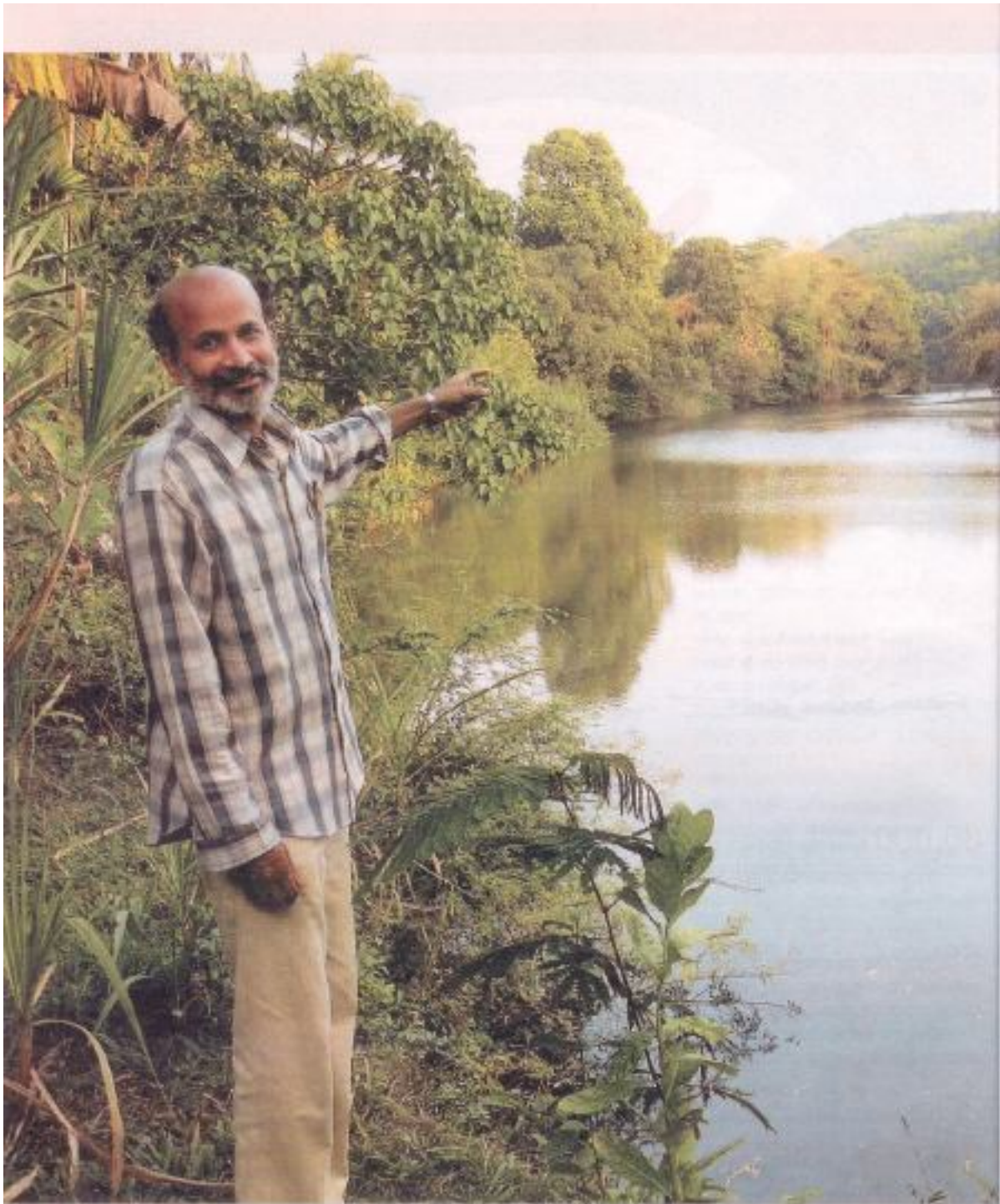

ಶ್ರೀ ಯಜ್ಞಪ್ರಸಾದ್ ಬರಹದ ವಿಷಯ - ಶ್ರೀ ರಾಜ್

ಪುಟ 15 ಸಂಖ್ಯೆ 21 ಜನವರಿ 2008



ಕಾರ್ಮಿಕರ ಕೊರತೆ, ಕೊಳವೆ ಬಾವಿಗಳ ಕ್ರಾಂತಿಯಿಂದ 'ಕಟ್ಟ' ಕೌಶಲ ನಿಧಾನವಾಗಿ ಮರೆಯಾಗುತ್ತಿದೆ. ಆದರೆ ಕೆಲವು ಹೊಸ ಪ್ರಯೋಗಗಳು ನಡೆಯುತ್ತಿವೆ. ಮರಳ ಬೇರೂರ ಕಟ್ಟ ಹಾಗೂ ಮಣ್ಣಿಗೆ ಬದಲು ಪ್ಲಾಸ್ಟಿಕ್ ಬಳಸಿ ರೂಪಿಸಿದ 'ಕಟ್ಟ' ಯಂತ್ರಗಳ ಕಥೆಗಳು ಇಲ್ಲಿವೆ.

ಚಿತ್ರ-ರೇಖಣ
ಶ್ರೀ ಪಡೆ

ಮರೆಯಲೇ ಉಳಿದ ಮರಳ 'ಕಟ್ಟ'

'ಕಟ್ಟಿ' ಕರಾವಳಿಯ ಕೃಷಿಗಾಗಿ ಬಲಸಂರಕ್ಷಣೆಯ ರಾಜ್ ಮಂತ್ರವನ್ನು. ಅದೇನು ಸಂಸ್ಕೃತಿ. ಒಂದು ಕಾಲಕ್ಕೆ ಬಾಬಾರ್‌ನವರ ಕಟ್ಟಿ, ಕಟ್ಟಿದಮೂಲ, ಕಟ್ಟಿ, ಕಟ್ಟಿದ ಕೊನೆಯದು, ನಾಟಕ, ಕಟ್ಟಿ, ಕಟ್ಟಿ, ಕಟ್ಟಿ... ಈ ದೃಶ್ಯಮನೋಹರ ಪರಿಚಯ ಒಂದೆ 'ಕಟ್ಟಿ'ಗಳಿಗೆ ಮಂತ್ರಕ್ಕೆ ಸಾಕ್ಷಿ

ಸುತ್ತಲೆಲ್ಲ ಪ್ರಯೋಜನ

ಇತ್ತೀಚಿನ ತೋಟಗಾರಿಕೆ ನಿರೀಕ್ಷೆಗಳಿಗೆ ನಿರೀಕ್ಷೆ, ಅದಿಲ್ಲದಿದ್ದರೆ (ಅಂದಾಜು) ತೋಟಗಾರಿಕೆ - ಕಟ್ಟಿಗಳ ಮೇಲೆ ಇರುವ ಪ್ರಯೋಜನ. ಅದರ ಧಾರಣೆ ಕಾಣಿಸಲು ಇದ್ದೇ ಇಲ್ಲ. ಹಳ್ಳದ ಹರಿವಿನ ಮೇಲೆ, ಮೇಲೆ ಮತ್ತು ಕೆಳಗಡೆಗೆ ನೀರ ಮಟ್ಟ



ಬೀದಿ ಮೇಲೆ, ಮೇಲಿನಿಂದ ಹಾಕಿದ ಕಟ್ಟಿಗಳ ಮೇಲೆ ಮೇಲೆ ಕಟ್ಟಿ.

ಕೊನೆಯ, ಹಳ್ಳಗಳಿಗೆ ಅಡ್ಡವಾಗಿ ಕಟ್ಟುವ ಸಾಂಸ್ಕೃತಿಕ ತೆರಿಗೆ (checkdam) ಕಟ್ಟಿ ಹರಿಯುವ ಸಮುದ್ರ ಸೇರಿ ಪ್ರಧಾನವಾಗಿರುವ ನೀರನ್ನು ತಡೆಯುವುದು ಇದರ ಉದ್ದೇಶ. ಮಳೆನೀರುನಿರಂತರವಾಗಿ ಬರಬಾರದಂತೆ ಮುಂದುವರಿದು ಅಡ್ಡವಾಗಿರುವುದು.

"ಬೆಂಗಳೂರಿನಿಂದ ನೀರು ಬೇಕೆಂದರೆ, ಮಳೆನೀರು ಸಾಧ್ಯ ತಿಂಗಳ ಕಾಲ ನಿರೀಕ್ಷಿಸಿ ಬಂದಿರುವಾಗಲೇ ಸಾಧ್ಯ ಕೊಡಿಸಿಟ್ಟಿರಿ", ಮಳೆ ಸಮೃದ್ಧವಾಗಿ ಬಂದಾಗಲೇ, "ಒಂದು ಮಳೆ ಇದು ಸಾಧ್ಯವಾಗಬಲ್ಲದೆ, ನಿಮ್ಮ ಹೊಲಗಳಲ್ಲಿ ಕಟ್ಟಿ ಕಟ್ಟಿ ಸಾಧ್ಯವು ಸಾಧ್ಯ ತಿಂಗಳ ಕಾಲ ತಡೆಕಟ್ಟಿಕೊಳ್ಳಿ. ಇದನ್ನು ಮಾಡಲಾಗಿದ್ದರೆ, ಮುಂದಿನ ಸಾಧ್ಯ ತಿಂಗಳ ನೀರು ಪರಿಶುದ್ಧವಾಗಿರುತ್ತದೆ."

ಬಟ್ಟೆ ಒಗೆಯಲು, ದಾಣಿಯಾಗಿ, ಅದ್ದೇ ಎಣ್ಣೆ, ಅಲ್ಲದಿದ್ದರೆ ಮೇಲೆ ನುಣು, ಕಟ್ಟಿದ ನೀರಿನ ಪ್ರಮಾಣ ಅಂದಾಜು, 50 ಮೀಟರಿನಿಂದ ಮರು ತೆರಳಿಸುವುದು ಸುತ್ತಲಿನ ಬಲಮೂಲಗಳಲ್ಲಿ ಇವು ನೀರನ್ನು ತಡೆ ಹಿಡಿಯುತ್ತವೆ. ಇವುಗಳ ರಚನೆಯಲ್ಲಿ ಸಾಮಾನ್ಯ ಇರುವ ಮತ್ತು ಸುತ್ತಲಿನ ಜನಾಭಿಮಾನವನ್ನು ಹರಿಸುತ್ತಾ ಉಳಿಸಿದೆ.

ದಶಕಗಳ ಒಂದೆ ಪ.ಕೆ. ಕಾರಣಗಳನ್ನು ಬೆಂಬಲಿಸಿ, ಹಳ್ಳಗಳು ಸುಸ್ಥವಾಗಿ ಕಟ್ಟಿಗಳನ್ನು ಸಾಧ್ಯವಾಗಿದ್ದಂತೆ ಕಟ್ಟಿಸಿದ್ದರು. ಇಲ್ಲಿಯ ಬಟ್ಟೆ ಮರಗಿಡಗಳ ಗೆಜ್ಜು, ಸೊಪ್ಪು, ಕಟ್ಟು, ಮಣ್ಣುಗಳಿಗೆ ಕಟ್ಟಿ ಬಿಟ್ಟುಕೊಡಿ. ಬಲಮೂಲ ಇವು ಮಿಡ್ಲೆ ಪಂಪ್ಪು, ಕೊಳವೆಯಾಗಿ ಅಳವಡಿಸಿ, ಪರಾಕರ ಸಾಮರ್ಥ್ಯದ ಮತ್ತು ಕುಳಿ ಕೆಲಸಗಾರರ ಕೊಡುಗೆಯಿಂದ ಕಟ್ಟಿ ರಚಿಸುವುದು. ಸದ್ಯ ದೃಶ್ಯ

ಕಟ್ಟಿದ ಬೆಟ್ಟಗಳಿಗೆ ತಾಳ್ಮೆಗೊಳಿಸಿ ಮತ್ತೆ ಬಾಳಲು ಮತ್ತು ಕಾರಣಗಳನ್ನು ಬೆಟ್ಟದ ಮೇಲೆ ಅದೇ ಸಾಮಾನ್ಯವಾಗಿ ಹಿಡಿಯುವುದು, ರಾಜ್‌ನಿಗೊಂದು ಇದ್ದು ಉಳಿಸಿಕೊಂಡ ಹಳ್ಳಗಳು, 'ಕಟ್ಟಿ'ಗಳ ಮುಖಾಂತರಗಳು.

ಹಾಗೆ ನೋಡಿದರೆ, ಬಟ್ಟೆ ಕಟ್ಟಿದರೆ, ಮರಳು ಬೀಳದ ಗೋಡೆ ಕಟ್ಟುವುದು ಸಾಧ್ಯವಿಲ್ಲ. ಕಾರಣವೆಂದರೆ ಇದನ್ನು ಹಿಡಿಯುವುದು, ಬಂದ ಕ್ರಮ. ಅದರ, ಮರಳುಬೀಳದ ಕಟ್ಟಿ ಕಾರಣಗಳಿಗೆ ಕೊಡುವ ದಕ್ಷಿಣ ಧಾರದ ಕೊನೆಯ ಅಲ್ಲಿ ಇದು ಹೊಲ ಬಾಳಲು, ಕಟ್ಟುವುದು ತಡೆಗೆ ಬಳಸಲಾಗುತ್ತಿದ್ದಂತೆ ಹಾಸ್ಯ, ನೀರು ತಡೆಗಟ್ಟಲು ಕಟ್ಟುವಾಗ ಮತ್ತು ದೈವದ ಇದ್ದೇ ಸಮೀಪ ಮಟ್ಟದ ಮರಳು ಬೀಳುವುದು, ಕ್ರಿಯಾ ಬಟ್ಟೆ ಬಟ್ಟೆ ರಚನೆ.

ಮರಳು ಬೀಳದ ಕಟ್ಟಿದರೆ, ಹಲವು ಅನುಭವಗಳನ್ನು ಕಟ್ಟಿ ಬಿಡು. ಅದನ್ನು ಸುಸ್ಥವಾಗಿ ಹೊಲಲು ಬಿಡುವ ಕೆಲಸ, ಕ್ರಮವಾಗಿ ಇದ್ದೇ ಅಗತ್ಯವಿಲ್ಲ. ಮರಳು ಹೆಚ್ಚಿದರೆ ಸುಸ್ಥ ಸಾಕು. ಹಳೆ ಬೀಳಲು 2-3 ರೂ.ಗೆ ಸುಸ್ಥವೆ. ಮರಳು ಕಟ್ಟಿ ಇದ್ದೇ ಇದ್ದು ನಾವು ಕಟ್ಟಿ, ಕೊಳೆಯುವುದು ಸುಸ್ಥ ಉಳಿಸುವುದು. ಹಳ್ಳದಲ್ಲಿ ಒಂದನ್ನು ಹಲವು ಇದ್ದು ಗುಣ ಕಟ್ಟಿಲು ಸಾಧ್ಯ. ಈ ಕಾರಣದಿಂದ ಕೆಲವೊಂದು ದಶಕದಿಂದ ಇದ್ದ ಜನಾಭಿಮಾನವನ್ನು ಬಿಡುವೆ.

ಇದನ್ನು ಕಟ್ಟುವುದಕ್ಕೆ ಕೆಲವು ವಿಧಿವಿಧಾನಗಳಿವೆ: "ಮಾಡಿ ಮತ್ತು ದೇಶಿಗಳಿವೆ. ಅದರ ಇದನ್ನು ನೋಡಿ ಕೆಲವೊಂದು ಮತ್ತು ಕಟ್ಟಿದ ಕಾರಣಗಳಿಂದ ಎಲ್ಲಾ ಕೆಲಸ ಮಾಡುವುದು ಇದ್ದು ಕೆಲವು ಕೆಲಸಗಳು. ಉದ್ದೇಶವು ಧರ್ಮದ ಬೆಂಬಲಿಸುವುದಿಲ್ಲ. ಇದರ ಉದ್ದೇಶದಿಂದ ಈ ದಾಖಲೆ ಮತ್ತು ದೊಡ್ಡ ಮರಳುಬೀಳದ ಕಟ್ಟಿಗಳು ಸಿದ್ಧವಾಗಿವೆ. ಈ ಕಾರಣವಾಗಿ ಮಾಡಿದ್ದು ಈ ವರೆಗೆ ಇದರಲ್ಲಿ ಎನೂ ಅನುಭವವಿಲ್ಲದ ಹಳ್ಳ ಹಳ್ಳಿಗಳು ಮೊದಲ ಕಟ್ಟಿ ಕಟ್ಟುವಾಗ ಅನುಭವ ಹಿಡಿಯದ ಮರಳುಬೀಳದ ಸಿದ್ಧವು, ಅದ್ದೇ.

ಅದರ ಸಮೀಪ ಕುಳಿಯಲು ಕಟ್ಟಿ ದೇಶಿ ದೊಡ್ಡ ಪ್ರಮಾಣದ ಮತ್ತು ದೇಶಿ, ಹಳ್ಳದ ಹಳ್ಳದಲ್ಲೇ, ಕೊಳೆಯುವುದು ಮತ್ತು ಸುಸ್ಥವು ಮಟ್ಟದ ಉಂಟಾದರೆ ತರಬೇತು ಸಾಧ್ಯವಿಲ್ಲ. ದೈವದ ಇದ್ದು ಮಟ್ಟದ ಮೇಗೆ ಕಟ್ಟಿ ಕಟ್ಟಿಬಿಡುವೆ.

ಮಟ್ಟಿಗೆ ಬದಲು ಹಾಸ್ಯಕ್ಕೆ

ಅದ್ದೇನಿದ್ದರೆ ಮರಳು ಕಟ್ಟಿ ಹೊಲಗಳನ್ನು ಇದು. ಮರಳು ಕಟ್ಟಿಮೂಲಕ ಈ ಬಟ್ಟೆದಲ್ಲಿ ಬಿಡಿಸುವುದು. ಅದೇ ಅದರ ಕೊಳೆಯುವುದು ಸುಸ್ಥವಾಗಿ ಕಟ್ಟಿ. ಇದು ಒಂದು ಧರ್ಮದ ಹಾಸ್ಯಕ್ಕೆ. ಅದರ ಅತಿ



‘ಬೇಸಿಗೆಯಲ್ಲೂ ನೀರು ಬೇಕೆಂದರೆ, ಮಳೆಗಾಲದ ಸಾಲು ಕಿಂಗಳ ಕಾಲ ನಿಂಬಿಮ್ಮ ಜಮೀನುಗಳಲ್ಲಿ ಸಸ್ಯ ಮತ್ತು ಹಿಡಿದಿಟ್ಟಿರಿ...’

ನೀರೇ ಕಿರಣಿ (Little Green Nags) ಸೊಂಪು. ಹಾಗಾಗಿ ಬಿಸಿಲಿನ ಕಾಸಕ್ಕೆ ಹೊರುತ್ತೂರಾಗುವುದಿಲ್ಲ.

2003ರಲ್ಲಿ ಮೊತ್ತಮೊದಲಿಗೆ ಪಾರಾಕಾತಿ ಕೃಷ್ಣದಲ್ಲಿ ಮಣ್ಣಿನ ಬದಲಿಗೆ ಸಿಂಕ್ರಿಯಲ್ ಹಾಲೆ ಬಳಸಿದರು. ಆದರೆ ಹೊಳೆಗೆ ಕಟ್ಟಿದ ಈ ಪ್ರಾಯೋಗಿಕ ಕೃಷ್ಣ ಯಶಸ್ವಿಯಾಯಿತು. ಮಣ್ಣಿನ ಅದರೂಪನೆಯಲ್ಲದೇ ಮಾಡಿದ ಈ ಅನುಕೋಲದ ಕೃಷ್ಣ ನಿರ್ಮಾಣದಲ್ಲಿ ಒಂದು ಹೊಸ ಸಾಧನೆಯನ್ನು ಕಂಡುಹಿಡಿಯಿತು.

ಕೃಷ್ಣಮೂರ್ತಿ ಗಣಾಲಯ ಮಳೆಕೊಯ್ಯುವ ಕೆಲಸ ಮಾಡಿದ್ದಾರೆ. ಕೊಳವೆಯ ಮೊದಲನೆಯದಕ್ಕೆ ಈ ಕೃಷ್ಣ ಕೃಷ್ಣವು ಉತ್ತಮ ಎನ್ನುವುದು ಅದರ ಅನುಭವ. “ಶೇಷಿಗೆ ಕಾಲದ ಕೊಳವೆಯನ್ನು ನಿರ್ಮಿಸಿದ ಕಾಲುವೆ ಕೆಲೆ. ಬಾವಿ, ಕಟ್ಟಡಗಳ ನೀರು ಎಷ್ಟೋ ಮೇಲು. ಮಣ್ಣಿನಲ್ಲಿರುವ ಸಿಂಕ್ರಿಯಲ್ ನೀರನ್ನು ಕೂಡಾ ಕೊಳವೆಯ ಮಟ್ಟ ನಿರ್ಮಿಸುವ ಕೆಲಸವನ್ನು ಎಸೆದುಕೊಳ್ಳುವುದೇ” ಎನ್ನುತ್ತಾರೆ.

ಈ ಕಾಲದ ಕೃಷ್ಣ ಮೂರ್ತಿ ನೆರೆಯ ಎತ್ತರದ ಕೃಷ್ಣಗಳನ್ನು ಸಂದರ್ಶಿಸಿ ಬಂದಿದ್ದರು. ಅವರು ಭೇಟಿ

ಕೊಟ್ಟ ದಾರ್ ಮೇ 1ಕ್ಕೆ, ಆ ಕಾಲದ ಬೇಸಿಗೆಯಲ್ಲೂ ಕೊಳವೆಯ ಕೃಷ್ಣದಲ್ಲಿ ನೀರು ಇರಲಿತ್ತು. ಒಂದರ ನಂತರ ಒಂದು ವರೆಗೆ ಕೃಷ್ಣಗಳನ್ನು ಕೃಷ್ಣದ ಗುಣಮಟ್ಟ ಎಂಬುದು ಮನವಿಟ್ಟು ಯಿತು. ಇದು ಕೃಷ್ಣಗಳ ಪ್ರಕಾರಕ್ಕೆ ಅವರನ್ನು ಇನ್ನಷ್ಟು ಪ್ರೇರೇಪಿಸಿತು.

ಕೃಷ್ಣದ ಹೊಸ ಪ್ರಯೋಗದ ಯಶಸ್ಸು ಕಂಡು ಕೃಷ್ಣಮೂರ್ತಿ ಈ ವಿಧಾನಕ್ಕೆ “ಪಾರಾಕಾತಿ ವಿಧಾನ” ಎಂದು ಹೆಸರು ಕೊಟ್ಟರು. ಮಾತ್ರವಲ್ಲ, “ನಿನ್ನೂ ಯಾಕೆ ಕೃಷ್ಣ ಕೃಷ್ಣವಾದರೂ” ಎಂದು ಮತ್ತೊಬ್ಬ ಕೃಷ್ಣಗಳನ್ನು ಪ್ರೇರೇಪಿಸಿದರು. ಸುಧೆ ಸಂಘಟಿಸಿ ಕೃಷ್ಣ ಕೊಳವೆ ಅನುಭವ ಪಡೆದೊಂದರು. ಉದೇಯ ಕೊಳವೆ ಎಳೆಯದೇ ನೆನ್ನು ಕಟ್ಟಿದರು. ಮುಂದಿನ ವರ್ಷವೇ ಆದರೆ ಹೊಳೆಗೆ ಇನ್ನೂ ಸಾಲು ರೈತ ಗುಂಪುಗಳು ಈ ಹೊಸ ರೀತಿಯ ಕೃಷ್ಣ ಕೃಷ್ಣವನ್ನು.

ಪಾರಾಕಾತಿಯವರ ಪ್ರೇರೇಪಣೆಯಿಂದ ಮರಳಿಹೊಲದ ಕೃಷ್ಣ ಕೃಷ್ಣಲು ಅರಣ್ಯವಿವರಲ್ಲಿ ದಾರ್ ಮೇ ಕ್ರಿಯಾ - ಪಂಚಕುಮಾರ್ ಹಾಗೂ ಮೂವತ್ತೆರಡು ಭಾಷೆ ಮೂವನ ಭಟ್ಟರವರ ನೆರವು, ದಾರ್ ಮೇಯಿಗೆ ಹಿಂದೆ ಕೆಲ ವರ್ಷ ಕೃಷ್ಣ ಕೃಷ್ಣದ ಗುಣ ನೆರವನ್ನು,



ಬದೇ ದಾರ್ ಕೃಷ್ಣದ ಕೂಡಾ. ಕೆಲಸಗಾರರಿಂದ ಮೂರೂರಿ ಪ್ರಾಸ್ತಕ್ ಹಾಲೆ ಕೊಡುಮೆಟ್ಟಿಲುದ ಬದೇ ಕೃಷ್ಣದ ಕಾಲ. (ಚಿತ್ರ : ಪಾರಾಕಾತಿ ಅಗ್ರಿ ಫೌಂಡೇಶನ್)

2004ರಲ್ಲಿ ಇಲ್ಲಿ ಪುನರಾಂಭಿಸಿದ ಕಟ್ಟಡವನ್ನು ಈಗಲೂ ವ್ಯತಿರ್ಯವಾಗಿ ಹಾಕಿಬಿಟ್ಟಿದ್ದಾರೆ.

ವಾಸ್ತವವಾಗಿ ಒಮ್ಮೆ ಕಟ್ಟಿ ಕಟ್ಟಿ ಮುಗಿದಾಗ ಬದುಕು ಕೊಡುವಂತೆ 'ಅಲ್ಪಸ್ವಲ್ಪ' ಅನ್ನಿಸುತ್ತದೆ. ಕಾರ್ಮಿಕರ ಸಿಬ್ಬಂದಿ ಕೊಡುವ ದೊಡ್ಡ ಅಧಿಕ ಹೊರ ಇದಕ್ಕೆ ಕಾರಣ. ಹಾಗೆ ಹೊರಿದರೆ ಸಿಬ್ಬಂದಿಯ ಇಂಥ ದೊಡ್ಡ ಕಟ್ಟಡವನ್ನು ಆರಿಸಲು ಕೃಷಿ ಕುಟುಂಬ ಮತ್ತು 30 ರಿಂದ 200 ಎಕರೆಗೆ ಸೀಡುವಂತೆ ಹೊರಿದಿರಬಹುದು.

ಎಲ್ಲರೂ ಮಿಷನ್, ಜಮಾಅತ್ ಮುಂತಾದವು, ದೊಡ್ಡ ಹೊರ ಅನುಭವದಿಂದ ಅದರ ಒಪ್ಪಿಗೆಯ ಹೋಗುವ ಕಟ್ಟಡವನ್ನು ಕಟ್ಟುವ ಪೂರ್ಣ ಹಾಯಾಗಿ ನಿರೀಕ್ಷಿಸುವುದಿಲ್ಲ. ದೇಶದ ಕೊಡುವುದು ಎಂದಿರಬಹುದು. ಮಾರಾಟ ಮತ್ತು ಭಾವನೆಯನ್ನು ಕಟ್ಟುವ ಮೇಲೆ ದೊಡ್ಡ ಈ ಒಂದೊಂದು ಕುಟುಂಬಗಳಿಗೆ ವಹಿಸುತ್ತಿದೆ. ಹೀಗಾಗುವ ಕೆಲವು ಕಟ್ಟಡವನ್ನು ಕಟ್ಟಿ ಕಟ್ಟುವುದೇ ಇಂತಹ ಹೋಗುವುದೇ ಇದೆ. ಕಟ್ಟಡದ ಒಂದೊಂದು ಕಟ್ಟಡವನ್ನು ವಹಿಯವ ಪ್ರಯೋಜನವೆಂದು ಅದರ ಮಿಷನ್ ದೊಡ್ಡದ್ದು.



ಮಲ್ಲೇಗೆ ಬರಲು ಹೋದರೆ ಅಲ್ಲಿ ಒಳಗಡೆ ವಾರದಾಣಿ ಕಟ್ಟಿ (ಚಿತ್ರ : ವಾರದಾಣಿ ಅಗ್ನಿ ಭೌತಿಕರಣ)

ಬೆಟ್ಟದಾ ಮೇಲೆ ಕಟ್ಟಿ...

ಕಟ್ಟಡದಲ್ಲಿ ನೀರು ತುಂಬಿದಾಗ ಅಂತಿಮದ ಕೆರೆ-ಬಾವಿಗಳಲ್ಲೂ ಕಾಲಮಟ್ಟದ ವಿಸ್ತರಣೆ ಹಲವರಿಗೆ ಗೊತ್ತು. ಅದರ ಕೆಲವೊಂದು ಕಟ್ಟಡವು ದೂರ, ಎಷ್ಟೋ ಎತ್ತರದ ಗುಡ್ಡಗಳ ನಿರೀಕ್ಷೆಯ ಗಳಿಲ್ಲೂ ಅಲಂಕಾರ ಹೆಚ್ಚುವುದು ಗೊತ್ತೇ?

"ಹಿಂದೆ ನಾವು ಬೆಟ್ಟ ಕಟ್ಟಿ ಹಾಕಿಬಿಟ್ಟಿದ್ದಾಗಲೇ ಬೋಗಿಮೂಲೆಯ ಕೆಲವೊಂದು ದೂರದಲ್ಲಿ ನೀರು ಹೆಚ್ಚು ಗುಡ್ಡದ ಬಗ್ಗೆ ಅದು ಹೆಚ್ಚುತ್ತಿದ್ದರು. ಅದರ ಅಮಿಷು ನಮ್ಮ ಕಟ್ಟಡದ ಒಂದು ಕೆಲವೊಂದು ದೂರ, 150 ಮೀಟರ್ ಎತ್ತರ ಗೊತ್ತೇ?", ಮಹಾಕುಮಾರ ಕೆಲವೊಂದು. ಇಂಥ 'ಅಲ್ಪಸ್ವಲ್ಪ' ಅನುಭವಗಳನ್ನು ಅಂಟಿ ಇವೆ ಕಟ್ಟಡದಲ್ಲಿ. ಆಳುತ್ತಿರದ ಅಲ್ಪ ಕೊಡುವುದು ದೇಶದ ನೀರು ಕೆಲವೊಂದು ಕಟ್ಟಡಕ್ಕೆ ಹೆಚ್ಚುವುದು ಈ ರೀತಿ ಇತ್ತೆಲ್ಲ ಕೊಡುವ - ಗುಡ್ಡಗಳ ಕೆರೆ-ಬಾವಿಗಳನ್ನು ಗುಡ್ಡದ ನೀರ ಹೆಚ್ಚುವುದು ಯಾರೂ ವೈಜ್ಞಾನಿಕವಾಗಿ ದಾಖಲಿಸಿರಬಹುದು. ಇದನ್ನು ಅಳಿಸಿ ಕೊಡಬೇಡಿ. ಈಗ 'ಬಾವಿಯವರವರು' ಎಂದು ಅಂದಾಜಿಸಿದ ಕಟ್ಟಡಗಳ ಮೇಲೆ ಸಮುದಾಯ ಪ್ರೀತಿ ಹೆಚ್ಚುವುದು.



ಗಟ್ಟಿ ಕಟ್ಟಡಕ್ಕೆ ಮರಳಿ ಬರಲು, ವ್ಯಾಪ್ತಿಗೆ ಹಾಳೆ ಬಳಸುವುದು. ಚಿತ್ರದಲ್ಲಿರುವಂತೆ ಕಟ್ಟಡ ಬೆಟ್ಟದ ಗುಡ್ಡದ ಮೇಲೆ ಕಟ್ಟಿ (ಚಿತ್ರ : ವಾರದಾಣಿ ಅಗ್ನಿ ಭೌತಿಕರಣ)



**ಬೆಂಗಳೂರಿನ ಹಿರಿಯ ಮಿತ್ರ ಬಾಳಿಲು ಮತ್ತು ಕಾರ್ಪೊರೇಷನ್
ಬೆಂಗಳೂರು ವಾಕ್ಯ - 'ಕಟ್ಟಡಗಳ ಮ್ಯೂಸಿಯಂ'ಗಳು ಎನಿಸಿವೆ.**

ಬರೇ ಮರಳ ಕಟ್ಟಡ

ಕೆಲವಾರು ಅಧ್ಯಯನದ 2006ರಲ್ಲಿ ಬರೇ ಕಟ್ಟಡ ಅಗತ್ಯವಾಗಿ ಇಲ್ಲ ಎನಿಸಿತ್ತು. ಈ ನಡುವೆ ಇಲ್ಲಿನ ಕಟ್ಟಡದ ಪಾಲುದಾರರ ಪರಿಚಯವಾಗಿ ಬಂದ ಮೊದಲನೆಯ ಗೋಡೆಯಲ್ಲಿ ಪಂಚ ಕಟ್ಟಡವನ್ನು ಬದಲು ಮಾಡುವ ಯೋಜನೆ ಬಳಿಕ ಮರಳಿನಿಂದ ಕಟ್ಟಡವನ್ನು ಕಟ್ಟಲು ಹೋದರೆ ಸಾಧ್ಯವೆಂದು ಬರೇ ಮರಳಿನ ಕಾರ್ಯದರ್ಶಿ ಕೆ.ಎಸ್. ಶರಣ್ ಕುಮಾರ್ ಹೇಳುತ್ತಾರೆ.

ಈ ಹಂತದ ಅದೇ ವರ್ಷ ಕೃಷಿಯನ್ನು 'ಮಾರ್ಚ್ (diversion channel)' ಕಟ್ಟುವುದು ಮುಕ್ತ ಮರಳಿನಿಂದ ಬರೇ. ಇದು ಸ್ವಲ್ಪ ಅಂತರದಲ್ಲಿ ಎಷ್ಟು ಬದ್ಧವಾಗಿಯೇನಿರಬೇಕು ಈ ಬಗೆಗೆ ಇಂತಹ ಒಂದು 9 ಕಟ್ಟಡವು ಆಗಿವೆ. ಇನ್ನಷ್ಟು ಕಟ್ಟಡ ಗುಂಪುಗಳನ್ನು ನಿರ್ಮಿಸುತ್ತಿವೆ. ಕಳೆದ ವರ್ಷದಿಂದ ಕಟ್ಟಡ ಮೂರ್ತಿ ಕೂಡಾ ಇದೇ ವಿಧಾನ ಅನುಸರಿಸುತ್ತಿದ್ದಾರೆ. "ಇಂದಿನ ಕಟ್ಟಡ ಕೂಡಿಕಾರರ ಅಧ್ಯಯನದಿಂದ ಬರೇ ಕಟ್ಟಡ ನಿರ್ಮಾಣದ ಸಾಧ್ಯತೆಯಿಂದಾಗಿ ಇದರ ಕಾರಣವೆಂದರೆ ಇನ್ನೂ ಹಲವೆಡೆ ವಸತಿ ಕಟ್ಟಡಗಳು ಸಾಧ್ಯ" ಎನ್ನುತ್ತಾರೆ ಇವರು.

ಮರಳಿನಿಂದ ಕಟ್ಟಡದ ಮೇಲೆ ಕಟ್ಟಡವು ಬರೇ ಗುಂಪು 'ಬಳಕೆ ಮಾಡುವ' ಪ್ಲಾಸ್ಟಿಕ್ ಬಳಸುವುದು. ಸಿಬ್ಬಂದಿ ಹಾಳೆ ಬೆರೆದ ಬೆಣ್ಣೆಗಳಲ್ಲಿ ಸುತ್ತುವರೆದ 'ಮರಳಿನಿಂದ ನಿರ್ಮಿಸಿದ' ಪ್ರಮಾಣದ ಮೇಲೆ 125 ರಿಂದ 250 ಗ್ರಾಂಮ್ಸ್‌ಗೆ (gram, grams per meter) ಸೂಕ್ತ ಎನ್ನುತ್ತಾರೆ ಕಟ್ಟಡ ಮೂರ್ತಿ. ಎಲ್ಲ ರೀತಿಯ ಕೆಲಸಗಳಿಗೆ ಇದು ಎಲ್ಲಾ ಕಡೆಗಳಿಗೆ ಬಂದಿದ್ದಾರೆ. 250 ಗ್ರಾಂಮ್ಸ್‌ಗೆ ಹೋದರೆ ಈಗಿನ ರೀತಿಯಿಂದ ಬರೇ ಅದಿಗೆ 8 ರೂ. ಅದರ 'ಬಳಕೆ ಮಾಡುವ' ಪ್ಲಾಸ್ಟಿಕ್ ಗೆ ಬರೇ ಅದಿಗೆ ಕೆಲವು ಒಂದು ರೂ.

2003ರಲ್ಲಿ ಕಟ್ಟಡ ಕಟ್ಟಡವಾಗಿ ಕಟ್ಟಡ ಮೂರ್ತಿ ಪರಿಚಯವೆಂದು ಮರಳಿನಿಂದ 'ಗುಂಪು' (pillar) ಕಟ್ಟಡವು. ಕಾಲಕ್ರಮದಲ್ಲಿ ಇದು ಇಲ್ಲದಿದ್ದರೂ ಪರಿಚಯವೆಂದು ಎಷ್ಟು ಕಟ್ಟಡವಾಯಿತು. 2003ರ ಮರಳಿನಿಂದ ಕಟ್ಟಡಕ್ಕೆ 20 - 25 ದಿನ, 280 ಮಾನದ ದಿನ, 3500 ಮಾಲಿ ಗೋಡೆಗಳು ಮತ್ತು 45,000 ರೂ. ವರ್ಗಾವಣೆ, ಅದರ ಈ ವರ್ಷದ ಬರೇ ಮರಳು, ಸಿಬ್ಬಂದಿ ಹಾಳೆಯನ್ನು 40 ಮಾನದ ದಿನ, 500 ಪ್ಲಾಸ್ಟಿಕ್ ಹೀಲು, 50,000 ರೂ.





ವರ್ತಮಾನದ ವರದಿ

ವಿಪ್ಲವಗಳಿಗೆ ವಿಪ್ರಲ ಸಾಧ್ಯತೆ

ಈ ವರೆಗೆ ಕೃಷಿ ಬಗ್ಗೆ ಮಲೆನು ಮತ್ತು ಪ್ಯಾಸ್ಪಿಕ್ ಹಾಳೆಯ ಅನು ಕೃಷಿಗಳಿಗೆ ಇದರ ಅನುಕೂಲತೆ ಪರಿಣಾಮದಾದ ಬಗ್ಗೆ ಅವರೇ ಮಾರ್ಗದರ್ಶಿ. "ಈಗ ಧೈರ್ಯ ಬಂದಿದೆ. ಇದೇನು ಮಾಡುವ ಕರವದೆ, ಬೇಕೆಂದರೆ, ಸೆಪ್ಟೆಂಬರ್ ನಡುವೆ ಹಾಕುವುದಕ್ಕೆ" ಎನ್ನುತ್ತಾರೆ ವರದಿ ವರದಿಗಳು.

"ಈ ಕೃಷಿಯಲ್ಲಿ ಲೇಬರ್‌ನಲ್ಲಿ ಅಂದಾಜು 40% ಉಳಿಸಬೇಕೆಂದು ಪ್ಯಾಸ್ಪಿಕ್ ಗೋಟೆನ್ ವಿಶೇಷ ಇಲ್ಲ. ಅದರ ಮಲೆನು ಹತ್ತಿರದೇ ಆಗುವುದೇನು. ಕೃಷಿಯು ಹೆಚ್ಚಾಗಿ ಕೊಡಬೇಕು. ಬಂತೆಲ್ಲೂ ಸ್ವಲ್ಪ ಕಾಪು. ಇಲ್ಲದಿದ್ದರೆ ಒಳ್ಳೆ ಮಣ್ಣು ಆಗುವುದಿಲ್ಲವೆಂದು ಅನುಕೂಲತೆ ಇರುವುದಿಲ್ಲ ಎನ್ನುವುದರ ಬಗ್ಗೆಯೂ ಕೃಷಿ ಹೆಚ್ಚಿದರೆ ವಿಪ್ರಲ ಸಾಧ್ಯವೆಂದು ತಿಳಿಸುವ ವರದಿಗಳೊಂದಿಗೆ ತಿಳಿಸುವುದು ಅಗಲಿ ಇದ್ದು, ಅದು ಇರುವೆ.".

ಈ ಬಗ್ಗೆ ಬೈಬಿಡಿ ಕೂಡಿ ಅಳಿಕ್ಕುನ ಕೂಡಿ ಕೃಷಿಯ ಬದಲು ಕೃಷಿಯ ಹೆಚ್ಚಿದುದ್ದೇ ಬಗ್ಗೆ ಮಲೆನು ಕೃಷಿ ಕೃಷಿಯು ಕೂಡಿ ಅಳಿಕ್ಕುನ ಪ್ರವರ್ತಕರ ನಿರ್ವಹಣೆಯ ವಿಶೇಷವಾಗಿ ಅನುಕೂಲತೆ ನೀಡುವ ಸಂದರ್ಭವೇ ಈ ಹತ್ತಿರದ ಕೃಷಿ ಕೃಷಿಯನ್ನು ಎನ್ನುತ್ತಾರೆ ಇವರು. ಈ ಕೃಷಿ ಅನುಕೂಲತೆಗಳು ದೊಡ್ಡ ಕೃಷಿಗಳಿಗೆ ಹೆಚ್ಚು ಹಾಗೆ ಬಲವು ಮರಣದಿಗೇ ಮಾತ್ರ ಸಮಾನವಾಗಬೇಕೆಂದು ತಿಳಿಸಿ ಕೃಷಿಗಳನ್ನೂ ಈ ವಿಧಾನದಿಂದ ರಕ್ಷಿಸಬೇಕು. ಬದಲು ಸಮಾನವಾಗುವುದೇ ಉದ್ದೇಶವೆಂದು ಹೆಚ್ಚು ಮಣ್ಣು ಆಗುವುದು ಸಮಗ್ರವಾಗುವುದಿಲ್ಲ ಎನ್ನುತ್ತಾರೆ ಹೀಗೆ ತಿಳಿಸಬೇಕು.

"ಮಲೆನುನ ಹೋಗಿಲ್ಲ ಕೆಲವು ಮಿಷನ್‌ಗಳಿಂದಲೇ ಈ ರೀತಿಯ ಕೃಷಿ ಕೃಷಿಯು. ಒಂದು ತಾವಿಟ್ಟು ನೀರು ಮುಗಿಸುವುದಕ್ಕೆ ಇನ್ನೂ ನೀರು ಕೃಷಿ ಮುಗಿಸುವುದು ಬೇಕೆಂದರೆ, ಕುಡಿಯುವ ನೀರಿಗೆ ಕಷ್ಟ ಪಡುತ್ತಾರೆ. ಸೆಪ್ಟೆಂಬರ್ ನಡುವೆ ಇದೇನು ಮಾಡುವುದು ಈ ಬಗ್ಗೆ ನಿರೀಕ್ಷಿಸಬೇಕು" ಎಂದು ವರದಿಗಳೊಂದಿಗೆ ತಿಳಿಸುತ್ತಾರೆ.

ಕೃಷಿ ಮೂಲಕ ಈ ಮಾತನ್ನು ಪೂರ್ತಿ ಎನ್ನುತ್ತಾರೆ. "ನಮ್ಮ ನಡವಳಿಗೆ ಅಲ್ಲಲ್ಲಿ ಇಂಥ ಕೃಷಿ ಹಾಕಿ ಬೇಕೆಂದರೆ ಮಿಷನ್‌ಗಳಿಗೆ ಬೇಕೆಂದರೆ ಕೂಡಾ ಮಾಡಬೇಕು. ಸರಿಸು ಕೃಷಿ ಬಂದರೆ ಸುಶ್ಚಲದ ಇದೇ ಇವೆಗೆ ಪ್ರತ್ಯಕ್ಷ-ವರದಿಗಳ ಉದ್ದೇಶವೇ ಎನ್ನುವುದು ಅದರ ಅರ್ಥ. ಸುಧಾರಣೆ ಅಗಬೇಕಾದ ಅಂಶಕ್ಕೆ ಅವರು ಬೋಧಿಸಿ ಮಾಡುವುದು ಹೀಗೆ: "ಮಲೆನುನ ವಿಷಯ ಇನ್ನೂ ಸುಧಾರಣೆ ಅಗಬೇಕು. ಅದನ್ನು ಹೇರಿಸಿ ಕೃಷಿಯಿಂದ ನೀರು ಕೃಷಿಯಿಂದ ನಮ್ಮ ಕೃಷಿಯಿಂದ ಒಡೆದು ಹೋಗುವಂತೆ ಇನ್ನೂ ಧೈರ್ಯ ಎನ್ನುವುದು ದೂರವಾಗಬೇಕು".

"ಸರಿಯಾದ ಇನ್ನೂ ಹೆಚ್ಚಿನ ಕೊಡುವುದು ರಾಜ್ಯದ ಹಲವೆಡೆಗೆ ಸೂಕ್ತವಾಗಿರುವ ಈ ಸಂಸ್ಥೆಯು ಇನ್ನೂ ಮರಣದಲ್ಲೇ ಅಗಲಿದೆ. ಕೆಲವು ಮರಣಗಳು ಮಧ್ಯದಿಂದ ಮುಕ್ತವಾಗಬೇಕು ಕೃಷಿಗಳಿಗೆ ಹೆಚ್ಚಿನ ಸುಧಾರಣೆ ಕೊಡುವುದು. ನಮ್ಮ ಬಗ್ಗೆ

ರೂ.ಗೆ 2.25 ಸಾವಿರ ಲೀಟರ್

ಪಾರ್ಲಿಮೆಂಟಿನಲ್ಲಿ ಸರಿಯಾದ ಕೃಷಿ ಎರಡೂವರೆ ಕೆಲಸಗಳಿಂದ ತೋರಿಸುವುದಕ್ಕೆ ನೀಡುವ ಸಹಿಷ್ಣುತೆಯು ಕೂಡಿ. ಮುಂದೆ 200 ಎಕ್ರೆಗೆ ನೀರ ಪ್ರಯೋಜನ. ಇದಕ್ಕೆ ಸೂಕ್ತ ಬಡ್ಡಿಯಾಗಿ ಸರಿಯಾದ ಗುಣ. ಸುಶ್ಚಲದ 20-30 ಬಹು ಕುಟುಂಬಗಳಿಗೆ ದೊಡ್ಡ ಉಪಕಾರ. ಇದಕ್ಕೆ ಹಿಂದೆ ಬೇಕೆಂದರೆ ಧೈರ್ಯವನ್ನು ಕೊಂಡು ತೋರಿಸಿ ನೀರು ಒಟ್ಟು ಸಾವಿರಕ್ಕೂ ಹೆಚ್ಚು ಈಗ ಇಲ್ಲ. 2008ರಲ್ಲಿಯೂ ಮಳೆಗಾಲ ಬರುವುದಿಲ್ಲವೆಂದು ಕೃಷಿಯಲ್ಲಿ ಹಿಡಿತು. ಈ ಕೃಷಿ ಹಾಕುವುದು ನೀರು ಅಂದಾಜು 112.5 ಕೋಟಿ ಲೀಟರ್. ವೆಚ್ಚ ರೂ.50,000. ಸಾವಿರ ಲೀಟರ್ ನೀರಿಗೆ 45 ಪೈಪ್ ಬಿಡುವುದು. ಹಾಕಿದ ಒಂದು ರೂಪಾಯಿಗೆ ಎರಡೂಕಾಲು ಸಾವಿರ ಲೀಟರ್ ನೀರು.



ಡಾ. ವಾರಣಾಸಿ ಕೃಷಿ ಮೂಲಕ

ಇನ್ನೂ ಮಲೆನುನ ಇನ್ನೂ ಕೃಷಿಯ ಕೃಷಿ ಕೃಷಿಯ ಮುಂದೆ ಬಂದಾಡು. ವಾರಣಾಸಿ ಸೂಚಿಸುತ್ತಾರೆ. "ಕಾನ್ಸ್ಟ್ರಿಕ್ಟ್ ಇದ್ದು, ಕೆಲವು ಅಳಿಕ್ಕುಗಳಿಗೆ ಹಾಕುವ ಮಳೆಗಾಲ ಬಂದಿಲ್ಲವೆಂದು ಇಂಥ ಕೃಷಿಗಳು ಅಗಲುತ್ತವೆ. ಅಥವಾ 10 ಲಕ್ಷ ಏಕರ ಮಾತಿ ಒಂದು ಸುಮಾರು ಕೃಷಿ ಕೃಷಿಯ ಬದಲು ಇಂಥವು ಹೆಚ್ಚು ಕೃಷಿಯನ್ನು. ಸರಿಯಾದ ವೆಚ್ಚದಲ್ಲಿ ಹೆಚ್ಚುಗಾಗಿ ಕೃಷಿಯ ಪ್ರಯೋಜನವಾಗ ಬಹು ಹಿಡಿತವಿದೆ. ಒಂದನ್ನು ವಾರ್ತೆ ಹಾಕಿದ ಹಿಡಿತದಿಂದ ಸಮಾನವಾಗಬೇಕು ಇನ್ನೂ ಹೆಚ್ಚು ಕೊಡಬೇಕು".

ಮಹಾರಾಷ್ಟ್ರದ 'ಕಟ್ಟಿ ಕೃಷಿ'

ಮಹಾರಾಷ್ಟ್ರದಲ್ಲಿ ಮಾತೆ ಕೆಲವು ಸುಶ್ಚಲದ ಮೂಲಕ ಧಾರಣೆಯಿಂದ ವರದಿಯಲ್ಲಿ 'ಕೃಷಿ' ಎರಡು ದಿನಗಳಿಂದ ಮರಣವಾಗುವ ಕೃಷಿಯನ್ನು ಎನ್ನುವುದು ಇದ್ದು. ಈ ಅಧಿಯಲ್ಲಿ ಇದ್ದು ಲಕ್ಷಕ್ಕೂ ಹೆಚ್ಚು ಕೃಷಿಗಳು - ಇನ್ನೂ ವರದಿಯ ಬಂಧನ ಎಂದೇ ಮಾತೆ - ಇದ್ದುದಾಗಿ ನಿರೀಕ್ಷಿಸಬೇಕೆಂದೇ ಇದ್ದು. ದಿಂದ 250 ಅನು ಬೇಕಾಗುವ ರೀತಿಯಲ್ಲಿ. "ನಮ್ಮ ಕೃಷಿಯೊಂದಿಗೆ ಮೂಲಕ ನಾವಿನ್ನೂ ಕಾಲೇಜಿನ ಎನ್ನಿನ್ನೂ ಫಲಗಳನ್ನು ಮತ್ತು ಪರಿಷ್ಕಾರದಲ್ಲಿ ಮಾಡಿ ತೋರಿಸುತ್ತಿದ್ದೆವೆ. ಅಲ್ಲಿದ್ದು ನೀರು ಮೂಲದಲ್ಲೇ ಇಂಥ ಕೃಷಿಯು ಕೃಷಿಯು. ಉದ್ದೇಶವೇ ದೊಡ್ಡ ಪ್ರಯೋಜನ ಆಗುತ್ತಿದೆ. ಇದು ಕೆಲವು ದಿನದ ವರ್ಷಗಳಿಂದಲೂ ರಾಜ್ಯವ್ಯಾಪಿಯಾಗಿ ಹೆಚ್ಚಿದೆ. ಇದಕ್ಕೆ ಸರಿಯಾದ ಅಂಗಣಗಳು 18 ವರ್ಷದ ಹಿಡಿಯನ್ನು. 2006ರಲ್ಲಿ ದಾಖಲಿಸಿದ ಮಹತ್ವ ಧರಿಸಿ ಹೆಚ್ಚು ಸಂಸ್ಥೆಗಳ ಅಧಿಯಿಂದಲೂ ಎರಡು

ಕೊಳವೆಬಾವಿ ತೋಡಿಸುವುದಕ್ಕೆಂತ ಕಟ್ಟ ಕಟ್ಟುವುದು ಉತ್ತಮ ಎನ್ನುವ ಛಾವಣಿ ಇದೆ.

ಲಕ್ಷಕ್ಕೂ ಹೆಚ್ಚು ಇಂಥ ಬುಧಾದಗಳನ್ನು ಕಟ್ಟಿದ್ದಾರೆ. ತಾತ್ಕಾಲಿಕವಾದರೂ ತಮ್ಮ ಸಿಮೆಂಟ್ ಅಣಕಟ್ಟಿಗೆ ಆಗುವ ಮಿತಿ, ವಿಠುಬದಿದುದು ಇದು ಎಷ್ಟೋ ಮೇಲು ಎಂಬುದು ಈಗ ಸರ್ಕಾರಕ್ಕೂ ಅರ್ಥವಾಗಿದೆ ಎನ್ನುತ್ತಾರೆ ಟ್ರಸ್ಟ್ ನಿರ್ದೇಶಕ ಪ್ರಕಾಶ್ ಜಗಿತಾಪ್.

ಉದ್ಯೋಗ ಭರವೆ ಯೋಜನೆಯಡಿ ಕಾಸರಗೋಡಿನ ಎಲ್ಲಾ ಕಡೆ ಗ್ರಾಮದಲ್ಲಿ ಮೂರು ದೊಡ್ಡ ಮರಳು ಚೀಲದ ಕಟ್ಟ ಕಟ್ಟಿದ್ದಾರೆ. ಸರಕಾರಿ ಮೆಟ್ಟದಲ್ಲಿ ಉದಿನಲ್ಲಿ ಕಟ್ಟಿ ಪ್ರೀತಿ ಹುಟ್ಟಿಸುವುದು ಪಂಚಾಯತ್ ಸದ್ಯಕ್ಕೆ ಐತಪ್ಪ ಕುಲಾಲರ ಲಕ್ಷ್ಯ. "ಹೆಚ್ಚು ಕಾಲ ಉಳಿಯುವ ಕೆಲಸ ಮಾಡಬೇಕೆನ್ನುವ ಶರ್ಕದ ಕಾರಣ ಈ ತಾತ್ಕಾಲಿಕ ರೂಪಗಳಿಗೆ ಅನುಮತಿ ನೀಡಲು ತೋಡಿದೆ. ಇಲ್ಲಿನ ಪಂಚಾಯತುಗಳ ಒತ್ತಡದಿಂದ ಕಾಸರಗೋಡು ಜಿಲ್ಲೆಯಲ್ಲಿ ಮಾತ್ರ ವಿಶೇಷ ಅನುಮತಿ ಕೊಟ್ಟಿದ್ದಾರೆ" ಎನ್ನುವುದು ಯೋಜನೆಯ ಜಿಲ್ಲಾ ಸಹಾಯಕ ಕಾರ್ಯಕ್ರಮ ಸಮನ್ವಯಕಾರ ವಿ. ಮಧುಸೂಧನನ್ ವಿವರಣೆ.

ಮಹಾಲಾಪ್ಯದಲ್ಲಿ ಅಷ್ಟೊಂದು ದೊಡ್ಡ ರೀತಿಯಲ್ಲಿ, ಜಿಲ್ಲಾಧಿಕಾರಿಗಳೇ ನೇತೃತ್ವದಲ್ಲಿ ಇದೇ ಯೋಜನೆಯಡಿ ತಾತ್ಕಾಲಿಕ ಕಟ್ಟಗಳ ರಚನೆಯಾಗುತ್ತಿದೆ. ಅಂದ ಮೇಲೆ ಇಲ್ಲೇ ನಿಯಮಾವಳಿಗಳ ಅಡ್ಡಿ?

ಸಾಮುದಾಯಿಕ ಸಹಭಾಗಿತ್ವಕ್ಕೆ ಒಳ್ಳೆ ಅವಕಾಶವಿರುವ, ಕೃಷಿಯಿಂದ ಕುಡುವ ನೀರಿನವರೆಗೆ ಸುತ್ತಲಿನ ಸಮಾಜಕ್ಕೆ ಉಪಯೋಗಿ ಆಗುವ ಈ ತೆರಿಗೆಗುಳು ಇನ್ನೂ ಹೆಚ್ಚೆಚ್ಚು ಮೇಲೆಳಲಿ. ಅದಕ್ಕೂ ಈ ಕಡೆಗೆ ಕಣ್ಣು ತೆರೆಯಲಿ. ಮಹಾಲಾಪ್ಯದ 'ಕಟ್ಟ ಕಟ್ಟಾಂತಿ' ಇಲ್ಲಿಗೂ ಹಬ್ಬಲಿ.

(ಡಾ. ವಾಸಂತಿ ಕೃಷ್ಣಮೂರ್ತಿ (08255) 270 254, info@vasanthi.com;

ಪಂಚ ಕುಲಾಲ ಪಕ್ಷ (08251) 288 464;

ಪಪರಾಜ್ ಪ್ರಸಾದ್ (020) 2444 5296 - vasanthi1@gmail.com)



ಹಿಟಾಟಿ ಬಳಸಿ ಬರೀ ಮರಳು ಕಟ್ಟಿ ರಚನೆ (ಚಿತ್ರ : ವಾಸಂತಿ ಅಗ್ರಿ ಫೋಟೋಸ್)